

ISSN 2594-0791

Septiembre 2024

Indicadores del Entorno Económico

Responsables

Dr. Edgar M. Luna Domínguez - Editor

Lic. José Gerardo Salas Durán- Coordinador



Consejo Editorial:

M.A. Everardo Elizondo Almaguer (EGADE Business School del Tecnológico de Monterrey)

Dr. Alejandro Dávila Flores (CISE, Universidad Autónoma de Coahuila)

Dr. Horacio Sobarzo Fimbres (Colmex)

Dr. Leonardo E. Torre Cepeda (Banco de México)

Dr. Edgardo Ayala Gaytán (Tecnológico de Monterrey)

Lic. Enrique González González (Economista Consultor)

Indicadores del Entorno Económico, año 14, no. 09, septiembre 2024 es una publicación mensual editada por la Universidad Autónoma de Nuevo León, a través de la Facultad de Economía con la colaboración del Centro de Investigaciones Económicas, Av. Lázaro Cárdenas 4600 Ote., Fracc. Residencial Las Torres, Monterrey, N.L. C.P. 64930. Tel. +52 (81) 8329 4150 Ext. 2463 Fax, +52 (81) 8342 2897, publicaciones.cie@uanl.mx, <http://www.economia.uanl.mx/centro-de-investigaciones-economicas/boletin-mensual.html>. Editor Responsable: Edgar Mauricio Luna Domínguez, Reserva de Derechos al Uso Exclusivo No. 04-2024-052417045900-106, ISSN 2594-0791, ambos otorgados por el Instituto Nacional del Derecho de Autor. Responsable de la última actualización de este Número, Facultad de Economía UANL, Lic. José Gerardo Salas Durán, Av. Lázaro Cárdenas 4600 Ote., Fracc. Residencial Las Torres, Monterrey, N.L. C.P. 64930. Tel. +52 (81) 8329 4150 Ext. 4143. Fecha última de actualización: 1 de septiembre de 2024.



Contenido

I. Resumen	4
II. Comentario	5
Ensayos Revista de Economía: 60 años de investigación y reflexión.....	5
III. Evolución de la Economía Mexicana	7
III.1. Indicador Global de la Actividad Económica (IGAE)	7
III.2. Situación Actual del Mercado Laboral	10
III.2.1. Indicadores de Ocupación, Desocupación e Informalidad	10
III.3. Evolución de los Precios al Consumidor	16
IV. Indicadores Económicos de Nuevo León	19
IV.1. Proceso Inflacionario en Monterrey	19
V. Pronósticos Económicos	21
V.1. Expectativas de la Economía Mexicana	21



I. Resumen

Durante el pasado mes de julio, el Indicador Global de la Actividad Económica (IGAE) creció 0.6 por ciento a tasa mensual desestacionalizada. Tal evolución se deriva, principalmente, del desempeño productivo del sector terciario alentado, sobre todo, por los avances mensuales del sector de los servicios educativos. Asimismo, los aumentos mensuales (ajustados por estacionalidad) de las actividades secundarias y primarias también brindaron un impulso adicional al IGAE.

En cuanto al desempeño reciente de algunos indicadores básicos del mercado laboral, de los resultados de la Encuesta Nacional de Ocupación y Empleo (ENOE), segundo trimestre nueva edición, destacaron los siguientes aspectos relevantes: i) un aumento marginal de la Tasa de Participación de 60.4 por ciento en julio de 2023 a 60.5 por ciento en el mismo mes de 2024 (una diferencia relativa positiva de 0.1 puntos porcentuales); ii) en dicho lapso, la población ocupada aumentó de 97.2 a 97.3 por ciento de la PEA, lo que significó una disminución de la tasa de desocupación de 2.8 a 2.7 por ciento; iii) la tasa de subocupación disminuyó de 8.0 por ciento de la población ocupada en julio de 2023 a 7.4 por ciento en el mismo mes de 2024; iv) la tasa de informalidad laboral bajó de 55.2 a 54.3 por ciento en el lapso antes referido, en tanto que la tasa de ocupación en el sector informal lo hizo de 28.3 a 27.9 por ciento (porcentajes respecto a la población ocupada). Así, si bien mejoraron las condiciones actuales de ocupación y subocupación en el mercado laboral nacional, continúa siendo muy elevada la cifra de población ocupada en actividades informales.

Finalmente, persisten presiones inflacionarias internas originadas por el avance de la inflación no subyacente anual al constituirse, como en meses anteriores, como el determinante fundamental de la inflación general anual. Por ejemplo, en agosto pasado, el índice de precios no subyacente aumentó a una tasa anual de 8.03 por ciento. Al interior de ese índice, destacó el incremento anual de los precios de los productos Agropecuarios (9.45 por ciento). Así, el INPC creció 4.99 por ciento a tasa anual en agosto de 2024, acumulando cuarenta y dos meses consecutivos con niveles de inflación anual superiores a 4.0 por ciento (límite superior del intervalo de variabilidad de Más o Menos un Punto Porcentual en torno al objetivo de 3.0 por ciento del Banco de México).



II. Comentario

Ensayos Revista de Economía: 60 años de investigación y reflexión

Jorge Omar Moreno Treviño¹

Este mes de Octubre se cumplen seis décadas del lanzamiento del primer número de Ensayos Revista de Economía (ERE), proyecto académico de divulgación científica de la Facultad de Economía de la Universidad Autónoma de Nuevo León.

A lo largo de sesenta años de historia, plumas y mentes de la talla de Daniel Cossío Villegas, Everardo Elizondo, Blanca Garza, Nora Garro, Jesús Marcos, Miguel Mancera, Leopoldo Solís, Eduardo Suárez y Víctor Urquidi, entre otros destacados intelectuales mexicanos y extranjeros, eligieron esta plataforma académica y editorial para plantear sus preguntas y compartir sus respuestas, proveyendo de ideas que contribuyeron a fundamentar la construcción de la investigación científica económica en México.

Durante este tiempo y pese a los retos que enfrentó en sus diferentes etapas, ERE ha desempeñado un papel crucial en la promoción de investigaciones originales y rigurosas, abordando temas que abarcan desde los determinantes del desarrollo económico y los efectos de las políticas públicas sobre la economía, hasta los problemas sociales estructurales que enfrenta el país. En particular, la revista ha sido testigo y partícipe de los debates más relevantes sobre el progreso económico de México, la integración de la economía nacional en el contexto global y las transformaciones que han marcado el tejido económico y social del país.

En el marco del sexagésimo aniversario de ERE, esta tradición continúa pues se ha presentado un número conmemorativo titulado “Movilidad social en el estado de Nuevo León”. Esta obra es parte de la serie de Edición Especial de ERE y contiene el trabajo ganador y las investigaciones más destacadas en la convocatoria del Premio ESRU-EMOVI 2023 alineado en este caso a la invitación para publicar en esta edición especial.

La convocatoria de artículos para el número especial fue fruto del esfuerzo coordinado entre Ensayos Revista de Economía del Centro de Investigaciones Económicas de la Facultad de Economía de la UANL, el Centro de Estudios Espinosa Yglesias y Consejo Nuevo León. Esta colaboración interinstitucional derivó en coordinar los festejos del 60 aniversario de la revista, editar un volumen especial dedicado al análisis académico de la movilidad social en el estado de Nuevo León, y alinear la convocatoria de artículos para este número con el Premio ESRU-EMOVI 2023, cuyo reconocimiento e incentivo económico galardona al mejor trabajo de investigación de dicha invitación.

Como resultado de esta exitosa convocatoria de artículos, se recibieron 24 trabajos de destacadas investigadoras e investigadores provenientes de diversas instituciones académicas y de investigación, privadas y públicas, nacionales e internacionales, lo cual muestra el éxito a través del amplio alcance e impacto que tuvo dicho lanzamiento.

*Las opiniones expresadas son responsabilidad de los autores y no necesariamente coinciden con las del Centro de Investigaciones Económicas (CIE) de la Universidad Autónoma de Nuevo León.

¹ Director editorial de Ensayos Revista de Economía.



Uno de los mayores logros de ERE ha sido su capacidad para adaptarse a los tiempos y reflejar los cambios en la disciplina económica. Desde su primera publicación, en un contexto marcado fuertemente por teorías keynesianas y debates sobre el desarrollo regional e industrial, hasta la actualidad, donde los desafíos incluyen la globalización, la desigualdad y movilidad económica, y los efectos del cambio climático, la revista ha sabido mantenerse vigente y relevante. Ésta sido un foro donde economistas consolidados e incipientes han podido presentar sus investigaciones y análisis, contribuyendo al avance del conocimiento y ofreciendo perspectivas útiles para la formulación de políticas públicas. Así, desde 2008 se instauró el Premio Ensayos para reconocer al mejor trabajo publicado en el año dentro de la revista.

También, producto de esta capacidad de transformarse es el hecho de que en la actualidad ERE es una revista abierta al público desde su sitio en red y es reconocida con calidad de internacional en el padrón de revistas científicas de CONAHCYT, además de estar indizada a otros registros académicos internacionales como EconLit de la American Economic Association, Latindex (Sistema Regional de Información en Línea para Revistas Científicas de América Latina, el Caribe, España y Portugal), SciELO (Citation Index-Web of Science), RePEc, CLASE (Citas Latinoamericanas en Ciencias Sociales y Humanidades), EBSCO, DOAJ (Directory of Open Access Journals), y en Google Académico.

En su artículo póstumo publicado en ERE, Daniel Cossío Villegas reflexionaba que la enseñanza de la economía en México requería de una participación activa por parte de profesores y estudiantes en la investigación aplicada al contexto, la realidad y la problemática vigente del país.

Diversidad, multidisciplinariedad, originalidad y trascendencia son rasgos que perfectamente describen el carácter académico y rigor científico con sentido social del proyecto editorial de ERE. Estas primeras seis décadas de investigación económica representan una celebración, pero también una invitación a seguir cuestionando, explorando y profundizando en los grandes desafíos que enfrenta la economía mexicana para garantizar y promover los mecanismos de movilidad social que garantizan su desarrollo equitativo, próspero y sostenible.

A medida que nuestra civilización se transforma, es fundamental contar con espacios para debatir libremente ideas innovadoras que promuevan las fronteras del conocimiento y entendimiento social. En Ensayos Revista de Economía siempre existirá el compromiso a que ésta siga siendo un faro para el pensamiento crítico y el análisis científico riguroso, con la certeza de que, a través de la investigación económica aplicada, podemos coadyuvar en la construcción de un mejor futuro para México.



III. Evolución de la Economía Mexicana

III.1. Indicador Global de la Actividad Económica (IGAE)

El Indicador Global de la Actividad Económica (IGAE) creció 0.6 por ciento a tasa mensual desestacionalizada en julio de 2024. Tal evolución del IGAE obedeció, principalmente, a los avances mensuales desestacionalizados de las actividades primarias, secundarias y terciarias en julio pasado (tasas de 11.6, 0.2 y 0.4 por ciento, respectivamente).

Cabe señalar que el desempeño positivo de la actividad industrial durante el pasado mes de julio se explica, en buena medida, por el incremento mensual desestacionalizado de 2.6 por ciento en el sector de la construcción y de 1.4 por ciento en las actividades relacionadas con la minería.

Por su parte, el incremento mensual desestacionalizado del sector servicios en julio pasado obedeció, principalmente, al crecimiento de los subsectores de Servicios educativos, Actividades legislativas, gubernamentales, de impartición de justicia y de organismos internacionales y extraterritoriales, Comercio al por mayor, Servicios de apoyo a los negocios y manejo de residuos y desechos, y servicios de remediación y Transportes, correos y almacenamiento (variaciones mensuales desestacionalizadas de 2.3, 1.6, 1.2, 1.0 y 1.0 por ciento, respectivamente). Cabe agregar que, la actividad primaria creció 11.6 por ciento a tasa mensual desestacionalizada en julio de 2024.

Finalmente, cabe suponer que el ritmo de crecimiento económico continuará mostrando poco dinamismo durante el tercer trimestre del presente año. Hacia adelante, dicho proceso no estará exento de obstáculos ante la persistencia de algunos riesgos fundamentales, por ejemplo: i) el riesgo latente de una desaceleración de la actividad económica de los Estados Unidos durante la segunda mitad del año; ii) un repunte en las presiones inflacionarias internas; iii) las decisiones de política monetaria; y, iv) las condiciones financieras internacionales restrictivas, reflejadas en tasas de fondeo elevadas y en menores concesiones de crédito. Así, bajo un entorno económico complejo e incierto, el balance de riesgos para el crecimiento económico nacional permanece sesgado a la baja.



Gráfica 1. Indicador Global de la Actividad Económica (IGAE)

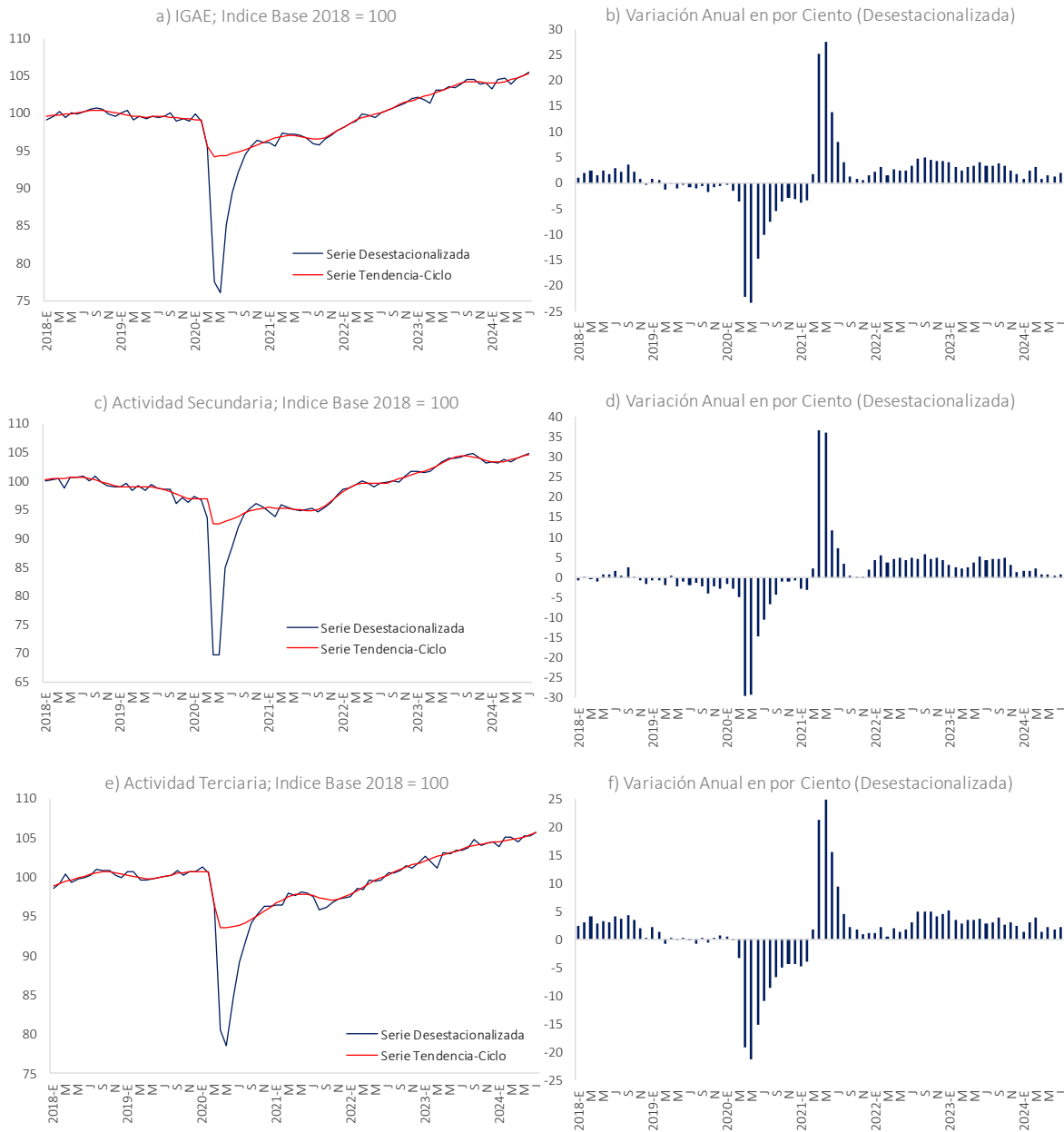

Fuente: Elaboración propia con datos de INEGI.
Observación: Datos mensuales de Enero 2018 a Julio 2024.



Gráfica 2. Indicador Global de la Actividad Económica (IGAE): Subsectores Básicos
(Índice Base 2018 = 100)

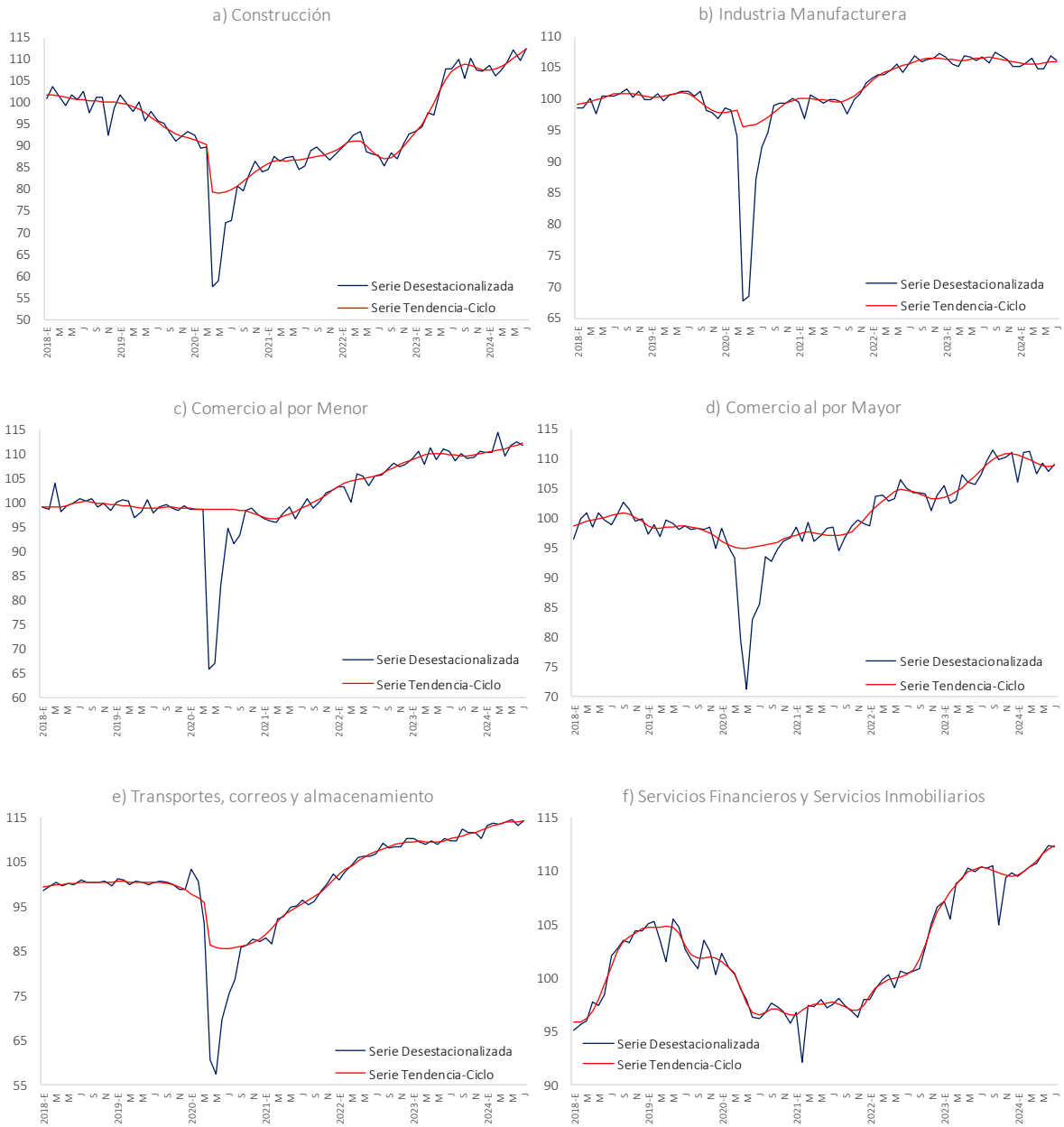

Fuente: Elaboración propia con datos de INEGI.

Observación: Datos mensuales de Enero 2018 a Julio 2024.



III.2. Situación Actual del Mercado Laboral

III.2.1. Indicadores de Ocupación, Desocupación e Informalidad

Con base en cifras ajustadas por estacionalidad, los resultados de la Encuesta Nacional de Ocupación y Empleo (ENOE), Nueva Edición, del Instituto Nacional de Estadística y Geografía (INEGI) señalan que la tasa de desocupación nacional alcanzó un nivel de 2.7 por ciento de la Población Económicamente Activa (PEA) en julio de 2024; cifra similar a la observadas en el mes previo (2.7 por ciento) e inferior a la observada en el mismo mes de 2023 (2.9 por ciento). Asimismo, la tasa de subocupación total se ubicó en 7.7 por ciento en julio pasado (porcentaje respecto a la población ocupada), nivel superior a aquellos observados en el mes precedente y en el mismo mes del año anterior (Cuadro 1, y gráficas 3c y 3e).

Cuadro 1. Indicadores de Ocupación, Desocupación e Informalidad Laboral */
(Cifras Desestacionalizadas en por Ciento)

Concepto / Mes	2023		2024						
	Jul	Dic	Ene	Feb	Mar	Abr	May	Jun	Jul
Nacional									
Tasa de Participación (a)	60.4	60.2	60.3	60.5	60.4	60.4	60.5	60.0	60.5
Tasa de Desocupación (b)	2.9	2.8	2.8	2.6	2.7	2.7	2.6	2.7	2.7
Tasa de Subocupación (c)	7.6	7.9	7.3	6.8	7.1	7.4	7.3	7.5	7.7
Tasa de Ocupación en el Sector Informal 1 (TOSI 1) (c)	28.3	27.8	28.0	27.8	27.9	28.0	28.4	27.7	27.9
Tasa de Informalidad Laboral 1 (TIL 1) (c)	55.4	53.9	54.5	54.4	54.4	54.6	54.4	53.8	54.2
Agregado Urbano (32 Ciudades)									
Tasa de Participación (a)	61.4	60.5	61.4	61.4	61.3	61.7	62.0	61.4	61.9
Tasa de Desocupación (b)	3.4	3.3	3.3	3.3	3.4	3.3	3.3	3.5	3.3
Tasa de Subocupación (c)	7.9	7.4	6.6	6.7	5.9	6.9	6.8	7.0	6.9
Tasa de Ocupación en el Sector Informal 1 (TOSI 1) (c)	26.8	24.8	26.3	25.9	25.1	25.7	26.0	24.3	25.5
Tasa de Informalidad Laboral 1 (TIL 1) (c)	45.3	42.6	43.8	43.9	42.9	43.4	43.5	41.9	42.6

Fuente: Elaboración propia con datos de INEGI.

*/ Datos correspondientes a la Encuesta Nacional de Ocupación y Empleo (Nueva Edición).

(a) Población Económicamente Activa como porcentaje de la población de 15 años y más.

(b) Porcentaje de la Población Económicamente Activa.

(c) Porcentaje de la Población Ocupada.



Gráfica 3. Indicadores Básicos del Mercado laboral
(Porcentajes; Cifras Desestacionalizadas)

Tasa de Participación

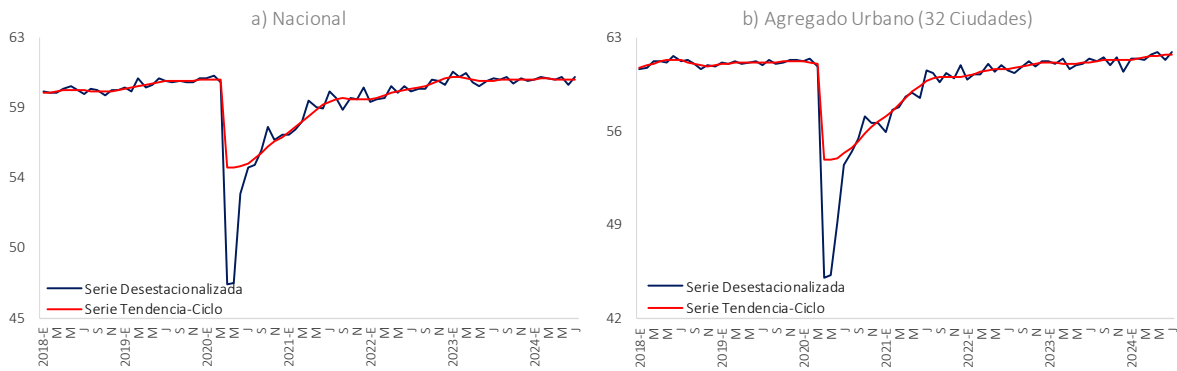

Tasa de Desocupación

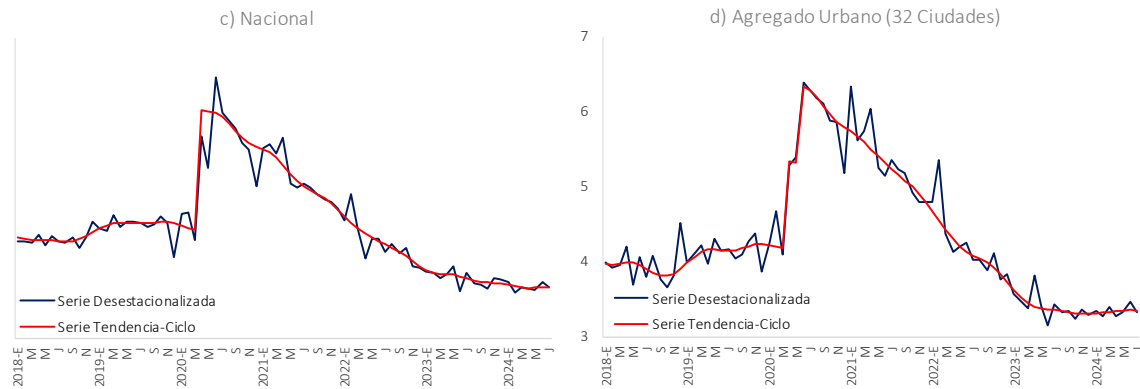

Tasa de Subocupación

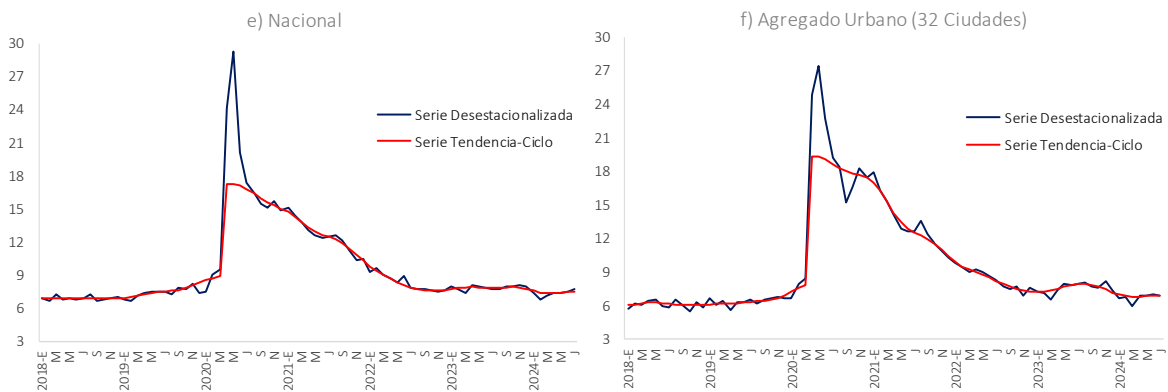

Fuente: Elaboración propia con datos de INEGI.
Observación: Datos Mensuales de Enero 2018 a Julio 2024.

Con relación a los indicadores de informalidad laboral total y con base en datos desestacionalizados, la Tasa de Ocupación en el Sector Informal 1 (TOSI1) se situó en un nivel de 27.9 por ciento en julio de 2024; cifra ligeramente superior a la observada en el mes previo (27.7 por ciento) y 0.4 puntos



porcentuales por debajo de la registrada un año antes (28.3 por ciento en julio de 2023)². También, la Tasa de Informalidad Laboral 1 (TIL1) se ubicó en 54.2 por ciento durante el pasado mes de julio, es decir, un nivel superior al registrado en el mes inmediato anterior (53.8 por ciento) e inferior en casi un punto porcentual al observado en julio de 2023 (55.4 por ciento)³. Ambos indicadores calculados como porcentaje de la población ocupada (Cuadro 1, y gráficas 3a y 3c).

Desde la perspectiva del agregado de 32 áreas urbanas (con un mercado de trabajo mejor organizado) y con cifras desestacionalizadas, la tasa de desocupación mostró un nivel de 3.3 por ciento en julio de 2024 (3.5 por ciento en el mes previo y 3.4 por ciento en el mismo mes de 2023). Asimismo, la tasa de subocupación presentó un nivel de 6.9 por ciento en julio pasado, lo que representó una diferencia mensual de -0.1 puntos porcentuales y una diferencia anual de -1.0 puntos porcentuales (Cuadro 2, y gráficas 4d y 4f).

En cuanto a los indicadores de informalidad para el agregado urbano de 32 ciudades, la Tasa de Ocupación en el Sector Informal 1 (TOSI1) presentó un nivel de 25.5 por ciento en julio de 2024, mostrando un incremento de 0.8 puntos porcentuales respecto a la registrada el mes anterior, aunque por debajo de la observada un año antes (26.8 por ciento en julio de 2023). Por su parte, la Tasa de Informalidad Laboral 1 (TIL1) mostró un nivel de 42.6 por ciento en julio pasado; cifra mayor a la observadas en el mes precedente (41.9 por ciento), e inferior con la del mismo mes de 2023 (45.3 por ciento); Cuadro 1, y gráficas 4b y 4d.

² El indicador de la Tasa de Ocupación en el Sector Informal incluye a todas las personas que trabajan para unidades económicas no agropecuarias operadas sin registros contables, y que funcionan mediante los recursos del hogar o de la persona que encabeza la actividad, sin que se constituya como empresa, de manera que la actividad en cuestión no tiene una posición identificable e independiente de ese hogar o de la persona que la administra. Dicho indicador se expresa como porcentaje de la población ocupada.

³ El indicador de la Tasa de Informalidad Laboral aglutina a los trabajadores que son laboralmente vulnerables por la naturaleza de la unidad económica donde se desempeñan, y a aquellos cuyo vínculo o dependencia laboral no es reconocido por su fuente de trabajo. Así, la tasa en cuestión incluye, además de quienes laboran en micronegocios no registrados o sector informal, a los ocupados por cuenta propia en la agricultura de subsistencia, así como a quienes trabajan sin la protección de la seguridad social y cuyos servicios son utilizados por unidades económicas registradas. Además, dicho indicador se calcula como porcentaje de la población ocupada.



Gráfica 4. Indicadores de Informalidad en el Mercado Laboral (Porcentaje; Cifras Desestacionalizadas)

Tasa de Informalidad Laboral 1 (TIL 1)

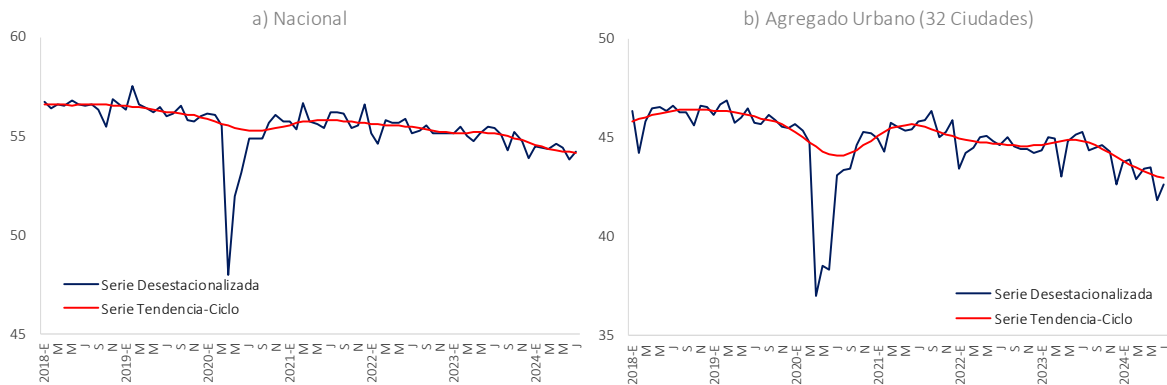

Tasa de Ocupación en el Sector Informal 1 (TOSI 1)

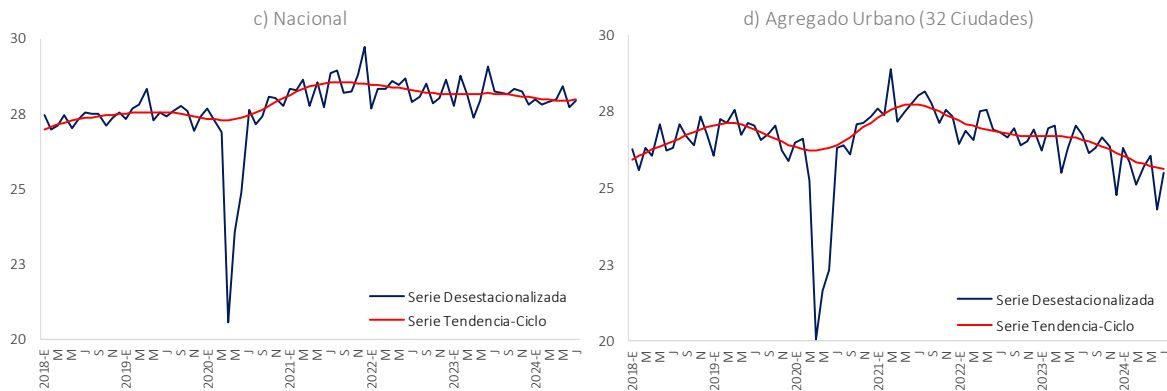

Fuente: Elaboración propia con datos de INEGI.
Observación: Datos Mensuales de Enero 2018 a Julio 2024.

Con base en cifras originales, destacan los siguientes aspectos recientes del mercado laboral nacional: i) la PEA aumentó de aproximadamente 60.2 millones de personas en julio de 2023 a casi 61.0 millones en el mismo mes de 2024, lo que significó un aumento absoluto de 737 mil personas, avanzando así la Tasa de Participación de 60.2 a 60.3 por ciento durante dicho lapso; ii) la población ocupada aumentó de 97.2 por ciento en julio de 2023 a 97.3 por ciento en el mismo mes del presente año (valores relativos con respecto a la PEA), reflejándose en una disminución de la tasa de desocupación de 2.8 a 2.7 por ciento durante este periodo; iii) la tasa de subocupación descendió notablemente al pasar de 8.0 por ciento en julio de 2023 a 7.4 por ciento en julio pasado, iv) la Tasa de Informalidad Laboral 1 (TIL1) disminuyó de 55.2 por ciento en julio de 2023 a 54.3 por ciento en julio de 2024, mientras que la Tasa de Ocupación en el Sector Informal 1 (TOSI1) declinó de 28.3 a 28.1 por ciento durante el mismo periodo; y, v) la Tasa de Condiciones Críticas de Ocupación (TCCO) alcanzó un nivel de 31.1 por ciento durante el pasado mes de julio (30.9 por ciento en igual mes del año anterior), es decir, aumentó la población ocupada en condiciones inapropiadas de trabajo en términos de tiempos e ingresos laborales.



Además, conviene señalar otros aspectos relevantes del mercado laboral nacional: i) en julio de 2024, la población ocupada total alcanzó una cifra de 59.3 millones de personas, superando en 800 mil personas a la registrada en el mismo mes de 2023; ii) las actividades terciarias concentraron una mayor proporción de dicha población teniendo una participación de 61.9 por ciento en julio pasado (63.1 por ciento en el mismo mes de 2023), sobresaliendo el Comercio, y los Restaurantes y Servicios de Alojamiento, contribuyendo cada rubro con 19.1 y 7.8 por ciento de la cifra del personal ocupado total (proporciones respectivas de 19.6 y 8.0 por ciento en julio de 2023); iii) la proporción de trabajadores ocupados en la actividad secundaria alcanzó un nivel de 24.5 por ciento en julio de 2024 (24.9 por ciento en igual mes de 2023), destacando la industria manufacturera con 15.9 por ciento (16.5 por ciento un año antes) y, iv) en lo relativo al ámbito y tamaño de la unidad económica, destacaron los micronegocios, y los pequeños establecimientos no agropecuarios con 40.4 y 15.3 por ciento de la población ocupada total, respectivamente, durante el pasado mes de julio (40.5 y 15.3 por ciento en cada caso durante el mismo mes de 2023). Véase Cuadro 2.



Cuadro 2. Ocupación, Desocupación e Informalidad Laboral

Concepto	Segundo Trimestre		Diferencia	Segundo Trimestre		Diferencia
	2023	2024	Absoluta	2023	2024	Relativa
	(Número de Personas)			(Por ciento)		
Población Económicamente Activa (PEA) */	60,216,432	60,953,610	737,178	60.2	61.0	0.7
Ocupada **/	58,521,990	59,327,161	805,171	97.2	97.3	0.1
Desocupada **/	1,694,442	1,626,449	-67,993	2.8	2.7	-0.1
Población Ocupada por Actividad Económica	58,521,990	60,953,610	2,431,620	100.0	100.0	n.a.
Actividad Primaria	6,589,469	6,241,191	-348,278	11.3	10.2	-1.0
Actividad Secundaria	14,582,597	14,955,010	372,413	24.9	24.5	-0.4
Industria Extractiva y Eléctrica	379,232	426,829	47,597	0.6	0.7	0.1
Industria Manufacturera	9,670,846	9,682,832	11,986	16.5	15.9	-0.6
Construcción	4,532,519	4,845,349	312,830	7.7	7.9	0.2
Actividad Terciaria	36,946,096	37,742,383	796,287	63.1	61.9	-1.2
Comercio	11,488,764	11,627,548	138,784	19.6	19.1	-0.6
Restaurantes y Servicios de Alojamiento	4,687,425	4,763,777	76,352	8.0	7.8	-0.2
Transporte, Correo y Almacenamiento	3,141,263	3,294,874	153,611	5.4	5.4	0.0
Servicios Profesional, Financiero y Corporativo	4,608,840	4,753,500	144,660	7.9	7.8	-0.1
Servicios Sociales	4,678,949	4,931,386	252,437	8.0	8.1	0.1
Servicios Diversos	5,999,299	6,079,483	80,184	10.3	10.0	-0.3
Gobierno y Organismos Internacionales	2,341,556	2,291,815	-49,741	4.0	3.8	-0.2
Sin especificar	403,828	388,577	-15,251	0.7	0.6	-0.1
Población Ocupada por Tamaño de Unidad Económica	58,521,990	59,327,161	805,171	100.0	100.0	n.a.
Actividad Agropecuaria	6,589,469	6,241,191	-348,278	11.3	10.5	-0.7
Actividad No Agropecuaria	48,579,145	49,653,603	1,074,458	83.0	83.7	0.7
Micronegocios	23,716,547	23,983,128	266,581	40.5	40.4	-0.1
Pequeños Establecimientos	8,832,330	9,054,665	222,335	15.1	15.3	0.2
Medianos Establecimientos	5,551,021	5,670,062	119,041	9.5	9.6	0.1
Grandes Establecimientos	5,378,779	5,927,484	548,705	9.2	10.0	0.8
Gobierno	2,341,556	2,291,815	-49,741	4.0	3.9	-0.1
Otros	2,758,912	2,726,449	-32,463	4.7	4.6	-0.1
No especificado	3,353,376	3,432,367	78,991	5.7	5.8	0.1
Población Subocupada por Actividad Económica	4,697,537	4,378,878	-318,659	8.0	7.4	-0.6
Sector Primario	601,869	584,135	-17,734	1.0	1.0	0.0
Sector Secundario	1,144,726	1,032,775	-111,951	2.0	1.7	-0.2
Sector Terciario	2,918,182	2,739,379	-178,803	5.0	4.6	-0.4
No especificado	32,760	22,589	-10,171	0.1	0.0	0.0
Población por Condición Ocupacional	58,521,990	59,327,161	805,171	100.0	100.0	n.a.
Ocupación Formal	26,228,594	27,136,469	907,875	44.8	45.7	0.9
Ocupación Informal	32,293,396	32,190,692	-102,704	55.2	54.3	-0.9

Fuente: Elaboración propia con datos de la Encuesta Nacional de Ocupación y Empleo (ENOE) publicada por el INEGI.

*/ Valor con respecto a la población de 15 años y más.

**/ Valor con respecto a la PEA.

n.a. = No Aplica



III.4. Evolución de los Precios al Consumidor

El Índice Nacional de Precios al Consumidor (INPC) aumentó a una tasa anual de 4.99 por ciento en agosto de 2024; cifra inferior a la registrada en el mes previo (5.57 por ciento). Tal resultado del INPC se explica, por el incremento anual del índice de precios no subyacentes (8.03 por ciento). A su vez, el avance de la inflación no subyacente obedeció, principalmente al fuerte incremento anual en los precios de los productos Agropecuarios (9.45 por ciento) derivado, a su vez, de la importante alza anual de dos dígitos en los precios de las Frutas y Verduras (12.61 por ciento). En cambio, los precios de los Energéticos aumentaron a una tasa anual de 6.58 por ciento en agosto pasado.

Por otra parte, la inflación subyacente registró un aumento anual de 4.00 por ciento (4.05 por ciento en el mes previo). Tal resultado se debió, principalmente, al fuerte incremento anual de los precios de los Servicios (5.18 por ciento), derivado de las alzas anuales en los precios de la Educación (6.09 por ciento) y de Otros Servicios (6.03 por ciento). Por su parte, el índice de precios de las Mercancías creció a una tasa anual de 3.02 por ciento. Es decir, un nivel inferior al observado en el mes previo (3.09 por ciento); gráficas 5a, 5b.

Así, prosiguen las presiones inflacionarias derivadas, en buena medida, de los fuertes aumentos de los precios de los productos Agropecuarios y de los Servicios con tasas anuales por arriba de 4.0 por ciento. Es decir, el nivel que representa el límite superior del intervalo de variabilidad de Más o Menos un Punto Porcentual en torno al objetivo de 3.0 por ciento del Banco de México.

Cabe destacar, entonces, los siguientes resultados en torno al comportamiento del INPC durante el pasado mes de julio: i) en el mes de julio, predominó la inflación no subyacente como el principal determinante de la variación anual del INPC, con una menor incidencia de la inflación subyacente sobre la inflación general; ii) el incremento de los precios Agropecuarios fue el determinante básico del avance anual de la inflación no subyacente, con una importante alza anual en los precios de las Frutas y Verduras; y, finalmente, iii) el notable aumento de los precios de los Servicios fue el determinante primordial de la inflación subyacente anual, sobresaliendo el incremento de los precios de los servicios educativos.

Finalmente, el Índice de Precios de la Canasta de Consumo Mínimo (IPCCM) aumentó a una tasa anual de 4.99 por ciento en agosto de 2024 (5.60 por ciento en el mes previo); cifra superior a la registrada en el mismo mes de 2023 (4.16 por ciento)⁴.

⁴ En su comunicado de prensa 441/20 del 29 de septiembre de 2020, el INEGI informó sobre la publicación mensual del nuevo subíndice del INPC denominado “Índice de Precios de la Canasta de Consumo Mínimo” (IPCCM). Con este nuevo indicador, se miden las variaciones de precios de los productos que atienden recomendaciones nutricionales (componente alimentario), así como las de los bienes y servicios de carácter esencial como vestido, transporte, salud y educación, entre otros; es decir, el contenido del IPCCM refleja un patrón de consumo actualizado de los hogares mexicanos. Cabe destacar que la evolución del IPCCM resulta de gran interés, toda vez que sus variaciones afectan el poder adquisitivo de las unidades familiares. Véase, *Índice de Precios al Consumidor de la Canasta de Consumo Mínimo*, Documento Metodológico, Instituto Nacional de Estadística y Geografía (INEGI).



Cuadro 3. Índices de Precios Consumidor (INPC) Y Productor (INPP)
(Variación Anual en por Ciento)

	INPC						INPP			
	Índice General	Subyacente			No Subyacente		Total	Mercancías y Servicios Finales	Mercancías y Servicios Intermedios	Bienes Intermedios Manufactura
		Total	Mercancías	Alimentos, Bebidas y Tabaco	Total	Agropecuarios				
<i>2022</i>										
Enero	7.07	6.21	7.86	8.76	9.68	15.32	9.72	8.73	12.63	17.60
Febrero	7.28	6.59	8.34	9.40	9.34	16.17	9.43	8.77	12.74	16.72
Marzo	7.45	6.78	8.69	10.08	9.45	16.12	9.20	9.03	13.06	15.82
Abril	7.68	7.22	9.33	10.88	9.07	14.36	9.67	9.50	13.02	15.26
Mayo	7.65	7.28	9.53	11.27	8.77	13.08	9.77	9.44	13.06	15.75
Junio	7.99	7.49	9.91	11.84	9.47	15.02	9.55	9.18	13.29	16.31
Julio	8.15	7.65	10.07	12.09	9.65	16.05	9.99	9.27	11.88	15.48
Agosto	8.70	8.05	10.55	12.94	10.65	14.90	9.49	8.70	11.03	14.30
Septiembre	8.70	8.28	10.84	13.38	9.96	15.05	8.82	8.21	9.84	12.64
Octubre	8.41	8.42	11.15	13.95	8.36	14.25	7.91	7.22	6.69	8.47
Noviembre	7.80	8.51	11.28	14.09	5.73	8.89	6.35	6.02	4.89	5.91
Diciembre	7.82	8.35	11.09	14.14	6.27	9.52	5.67	5.35	4.30	3.94
<i>2023</i>										
Enero	7.91	8.45	11.00	14.08	6.32	9.93	5.81	5.30	3.57	4.38
Febrero	7.62	8.29	10.65	13.70	5.65	9.29	4.79	4.28	1.09	1.41
Marzo	6.85	8.09	10.12	12.95	3.27	7.24	3.82	3.04	-1.18	-0.66
Abril	6.25	7.67	9.54	12.14	2.12	6.13	3.10	2.37	-1.38	-1.21
Mayo	5.84	7.39	9.04	11.44	1.24	4.95	1.95	1.47	-3.08	-3.90
Junio	5.06	6.89	8.26	10.49	-0.36	2.89	0.92	0.69	-4.55	-6.26
Julio	4.79	6.64	7.82	9.79	-0.67	3.16	0.00	0.47	-3.55	-7.42
Agosto	4.64	6.08	6.86	8.44	0.37	3.94	0.12	1.00	-2.42	-6.12
Septiembre	4.45	5.76	6.20	7.57	0.60	3.25	0.45	1.56	-1.83	-5.57
Octubre	4.26	5.50	5.64	6.95	0.56	1.62	1.04	2.29	-1.13	-5.38
Noviembre	4.32	5.30	5.33	6.78	1.43	2.85	1.35	2.28	-1.28	-5.17
Diciembre	4.66	5.09	4.89	6.25	3.39	5.66	0.84	2.09	-1.80	-5.42
<i>2024</i>										
Enero	4.88	4.76	4.37	5.54	5.24	9.75	0.60	2.02	-1.50	-5.66
Febrero	4.40	4.64	4.11	5.25	3.67	4.77	0.79	2.34	-0.72	-4.40
Marzo	4.42	4.55	3.88	5.01	4.03	4.92	0.73	2.41	0.95	-2.22
Abril	4.65	4.37	3.67	4.79	5.54	7.35	1.52	2.77	1.79	-1.50
Mayo	4.69	4.21	3.38	4.49	6.19	8.44	2.47	3.45	3.05	0.14
Junio	4.98	4.13	3.28	4.22	7.67	10.36	4.56	5.01	5.20	2.93
Julio	5.57	4.05	3.09	4.03	10.36	13.72	5.07	5.34	5.66	3.93
Agosto	4.99	4.00	3.02	4.13	8.03	9.45	5.29	5.39	3.75	2.01

Fuente: Elaboración propia con datos de INEGI.



Gráfica 5. Índice Nacional de Precios al Consumidor (INPC)
(Variación Anual en por Ciento)

a) Componentes del Índice de Precios

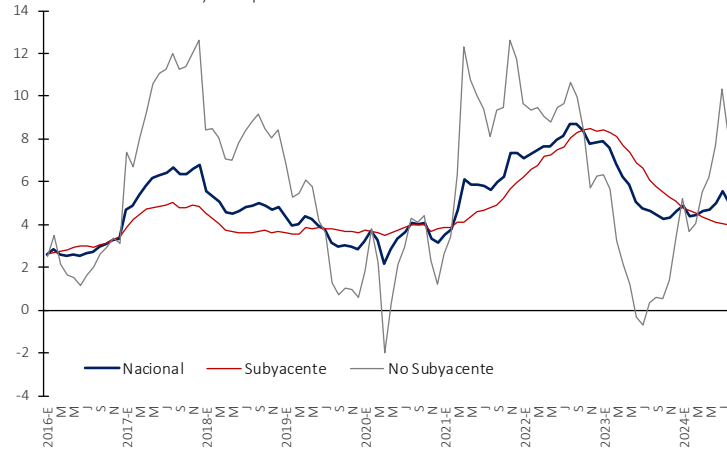

b) Índice Subyacente

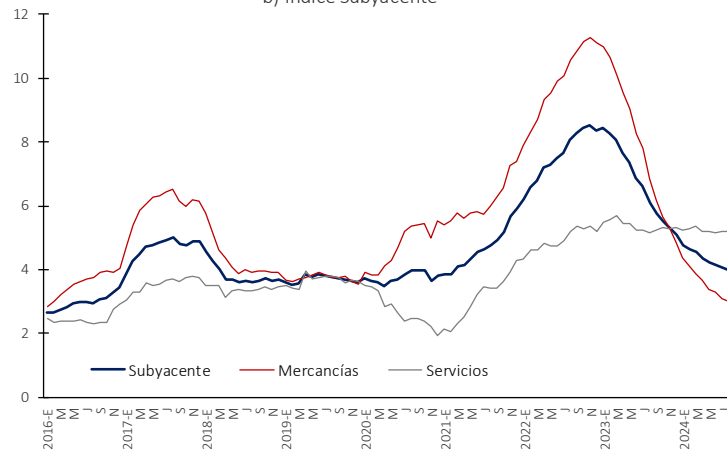

c) Índice No Subyacente

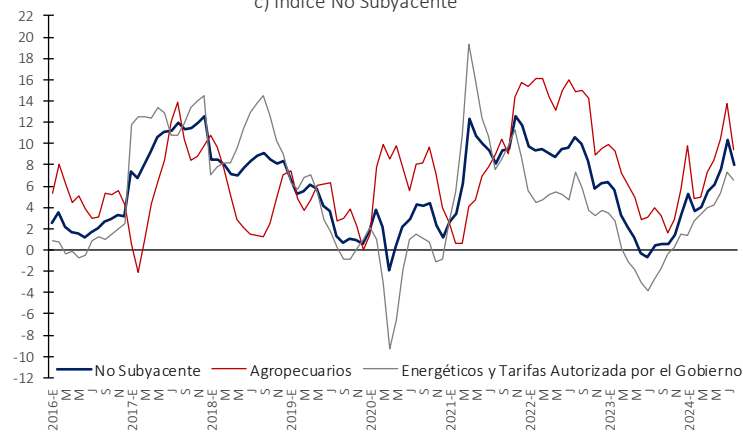

Fuente: Elaboración propia con datos de INEGI.

Observación: Datos mensuales de Enero 2016 a Agosto 2024.



IV. Indicadores Económicos de Nuevo León

IV.1. Proceso Inflacionario en Monterrey

El índice general de precios al consumidor de la ciudad de Monterrey, Nuevo León, creció a una tasa anual de 5.40 por ciento en agosto de 2024 (5.39 por ciento en el mes previo y 3.68 por ciento en el mismo mes de 2023), Gráfica 6a. Tal proceso inflacionario en la localidad obedeció, principalmente, a las alzas anuales registradas en los índices de precios de los Alimentos, Bebidas y Tabaco (7.12 por ciento), los Servicios de Salud y Ciudad Personal (5.82 por ciento) y el Transporte (4.69 por ciento) durante el pasado mes de agosto, añadiéndose una persistente inflación anual en el renglón de Otros Servicios (7.55 por ciento); Cuadro 4 y Gráfica 6b.

Cuadro 4. Índice de Precios al Consumidor en Monterrey, Nuevo León
(Variación Anual en por Ciento)

Concepto / Mes	Diciembre						2023				2024		
	2017	2018	2019	2020	2021	2022	Mar	Jun	Sep	Dic	Mar	Jun	Ago
<i>Índice General</i>	5.59	4.69	2.90	2.46	7.65	7.72	6.70	4.64	3.68	4.16	4.51	5.06	5.40
Alimentos, Bebidas y Tabaco	7.86	4.35	2.83	6.42	10.95	11.11	9.89	7.11	5.39	5.49	6.01	6.19	7.12
Ropa, Calzado y Accesorios	3.23	3.49	2.14	1.60	2.99	6.37	5.65	5.90	4.85	3.94	2.73	3.56	3.56
Vivienda	2.78	3.52	1.94	1.61	5.30	2.14	0.54	-1.66	-2.20	0.68	1.91	3.26	3.57
Muebles, Aparatos y Accesorios	3.00	4.17	-0.08	1.30	8.69	6.11	6.02	3.11	2.56	2.55	1.82	2.63	3.67
Salud y Cuidado Personal	3.57	6.66	4.79	1.63	4.27	12.75	12.46	9.53	6.80	4.04	4.51	5.84	5.82
Transporte	11.16	7.39	2.65	-2.01	10.36	6.71	5.11	3.54	4.07	3.87	3.60	4.43	4.69
Educación y Esparcimiento	3.89	4.21	4.30	-0.35	4.17	5.42	7.21	4.70	4.99	4.60	5.31	5.05	4.19
Otros Servicios	5.86	3.95	6.14	3.79	5.82	14.26	11.95	11.23	8.71	10.04	9.04	7.84	7.55

Fuente: Elaboración propia con datos de INEGI.

Finalmente, por origen de los bienes, el índice de precios al consumidor en el sector económico secundario mostró un incremento anual de 4.96 por ciento en agosto de 2024 (4.71 por ciento en el mes previo y 3.53 por ciento en el mismo mes de 2023), mientras que en el sector económico terciario las tasas anuales respectivas se ubicaron en niveles del orden de 4.40, 4.26 y 4.52 por ciento (Gráfica 6c).



Gráfica 6. Índice Nacional de Precios al Consumidor (INPC)
(Variación Anual en por Ciento)

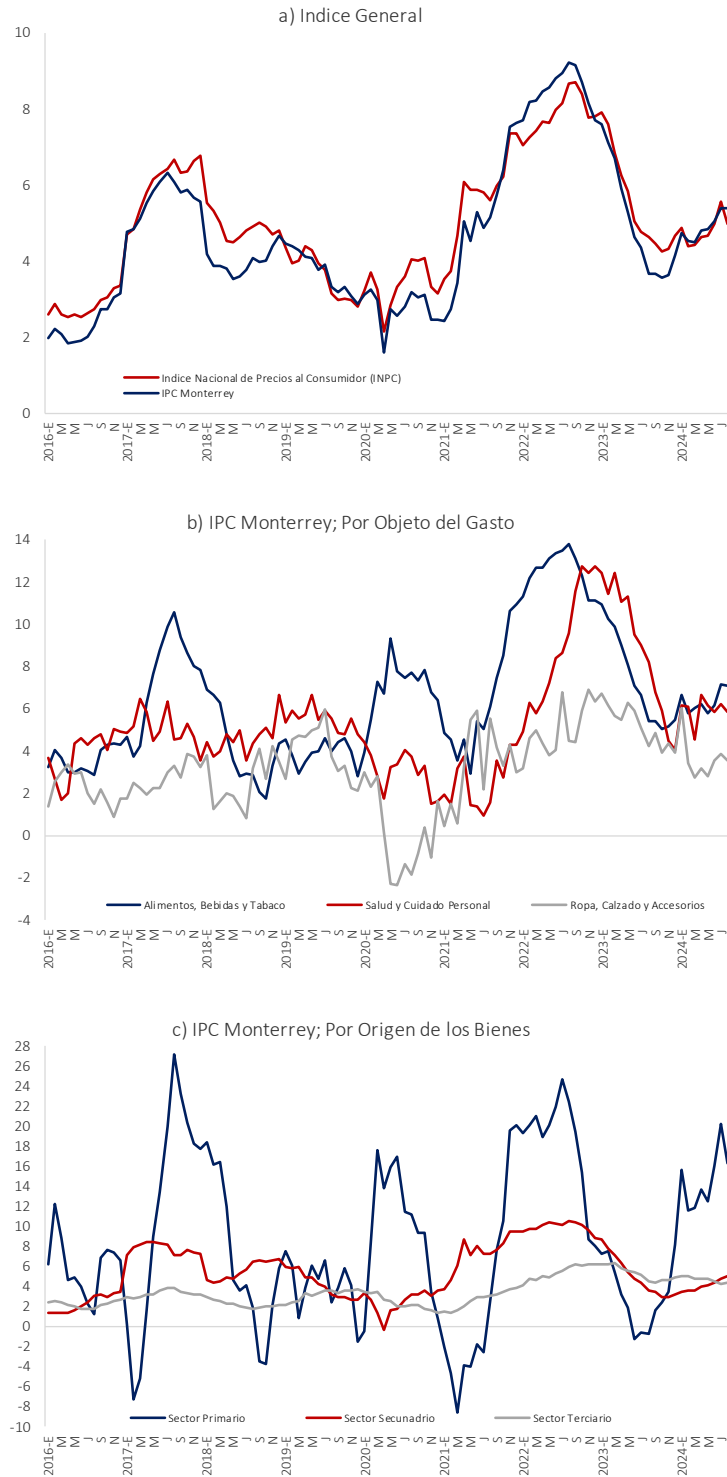

Fuente: Elaboración propia con datos de INEGI.

Observación: Datos mensuales de Enero 2016 a Agosto 2024.



V. Pronósticos Económicos

V.1. Expectativas de la Economía Mexicana^{5 6 7}

El crecimiento trimestral del PIB oportuno del segundo trimestre de la economía mexicana fue sorprendentemente bajo, tan sólo 0.2%, cifra inferior al dinamismo de la economía de Estados Unidos que fue de 0.7%. No se esperaba un semestre de tan bajo crecimiento dada la expansión del gasto público motivada por el ciclo político y porque Estados Unidos sigue creciendo a tasas relativamente altas, de forma que es un hecho que crecerá más del 1.7% anual esperado a principios de año.

Las estimaciones del IGAE oportuno de julio y agosto muestran un ligero repunte en el crecimiento a comparación del segundo semestre, de forma tal que prevemos crecimientos trimestrales para lo que resta del año del orden de entre 0.5% y 0.7%, con lo que el crecimiento anual de 2024 se ubicaría en 1.3% anual (comparando promedios del 2024 con el del 2023). La actividad industrial crecerá ligeramente más del 1% mientras el consumo privado y la inversión crecerán a tasas de alrededor de 3%. Los ingresos reales del comercio al mayoreo han descendido notoriamente, por lo que el decrecimiento en el año será del orden de 4% mientras que el comercio al menudeo en promedio descenderá ligeramente. Los asegurados al IMSS a nivel nacional crecerán a ritmos de 2% mientras el IGOPSE, que refleja la ocupación global de los sectores económicos se contraerá levemente.

Debido a la desaceleración que presenta la economía mexicana, estimamos que la economía de Nuevo León se expandirá 2.7% en 2024. Los asegurados al IMSS en la entidad aumentarán alrededor de 3%.

⁵ La mayoría de las estimaciones que aparecen en el cuadro 5 son resultado de combinaciones de pronósticos por diferentes métodos econométricos de series de tiempo, algunos de los cuáles requieren información sobre la evolución futura del crecimiento de la economía mexicana, la inflación subyacente y la historia reciente del indicador en cuestión.

⁶ A partir del número de octubre del 2023, los pronósticos se refieren a las nuevas series con base 2018, mismas que recientemente fueron publicadas por INEGI y que sustituyen a las series con base 2013. Hay que hacer notar que algunas series cambiaron en forma notable con el cambio de base, por ejemplo, el indicador de inversión fue sustituido por el índice de Formación Bruta de Capital Fijo, que muestra una volatilidad más pronunciada que su antecesor. De igual forma, el IGOPSE, indicador global de ocupación por sectores económicos, muestra un dinamismo muy inferior al que presentaba la serie cuando se calculaba con base 2013.

⁷ Otro cambio que introducimos a partir del número de octubre de 2023, es que, en lugar de pronosticar las tasas de crecimiento anuales de las series originales, ahora se toman las series desestacionalizadas para los casos en que éstas estén disponibles por INEGI, como con el PIB, el IGAE, la actividad industrial, la formación bruta de capital fijo, el IGOPSE, los ingresos por ventas al mayoreo y menudeo y el ITAEE de Nuevo León. Las series de índices de precios y de asegurados del IMSS se mantienen en series originales debido a que no hay series desestacionalizadas de las mismas. El cambio obedece a que las comparaciones anuales de las series originales no remueven, en sentido estricto, la estacionalidad de las variables. Adicionalmente, con las series desestacionalizadas, podemos monitorear el dinamismo entre trimestres y no solo el anual, como sí ocurre con las originales.



La inflación subyacente seguirá su tendencia descendente, pero de una forma muy lenta. De mantenerse la inflación subyacente en alrededor de 0.3% al mes, estimamos que la inflación cerrará en niveles próximos al 4.5%.

A pesar del rebote en la inflación de julio, la Junta de Gobierno de Banco de México recortó en 25 puntos base la tasa objetivo en la última sesión de agosto. El fundamento es que la inflación subyacente sigue decreciendo y se encontrará a finales de año en el límite superior del intervalo de tolerancia de inflación. Siguiendo ese criterio, entonces proyectamos tres reducciones adicionales de 25 puntos base para lo que resta del año, terminando la tasa objetivo en 10%.

La probable aprobación de las reformas más cuestionadas y el proceso electoral en Estados Unidos nos llevan a pensar que el tipo de cambio podría superar con creces la marca de 19 pesos por dólar hacia finales de año.

Cuadro 5. Pronósticos de Indicadores Económicos de México para 2024

Indicador / Periodo	2022	2023	2024	Trimestre			
				I	II	III	IV
Indicadores de Producción y Demanda */							
Producto Interno Bruto (PIB) real	3.68	3.20	1.33	1.93	0.95	1.00	1.57
Indicador Global de Actividad Económica (IGAE)	3.50	3.24	1.52	3.17	1.07	1.09	1.61
Actividad Industrial	4.70	3.54	1.08	2.00	0.42	0.75	1.09
Consumo Privado	4.95	5.06	3.01	5.89	2.56	2.47	2.79
Inversión Fija Bruta	7.74	18.09	3.67	10.87	0.91	0.29	-1.68
Ingresos Comercio al por Mayor	8.46	-0.48	-4.72	-1.21	-7.24	-6.43	-4.13
Ingresos Comercio al por Menor	7.19	3.70	-0.18	-0.03	-2.79	-0.28	0.19
Indicador Trimestral de Actividad Económica (ITAE) de Nuevo León	3.27	2.95	2.74	3.45	3.46	2.89	2.26
Indicadores de Ocupación Formal */							
Número de Asegurados del IMSS Nacional	4.29	3.55	2.26	2.73	2.25	2.00	2.08
Número de Asegurados del IMSS Nuevo León	5.18	4.64	3.65	4.04	3.76	3.45	3.37
Indicador Global de Personal Ocupado de los Sectores Económicos (IGPOSE)	0.61	0.05	-0.09	0.14	-0.75	-0.14	0.30
Precios Consumidor, Tasa de Interés y Tipo de Cambio							
Inflación General Anual **/	7.82	4.66	4.50	4.42	4.98	4.59	4.50
Tasa de Interés Objetivo (Fin del periodo)	10.50	11.25	10.00	11.25	11.00	10.50	10.00
Tipo de Cambio FIX (Fin del periodo)	19.80	17.50	19.40	16.53	18.40	19.50	19.40

Fuente: Elaboración propia.

*/ Variación Anual en por Ciento.

**/ Variación en por Ciento Diciembre-Diciembre.

Notas: (a) Cifras en gris indican pronóstico.

